EL COPO

Nº 86 - OCTUBRE – NOV. 89

BOLETIN DE LA ASOCIACIÓN DE VECINOS DE EL PALO

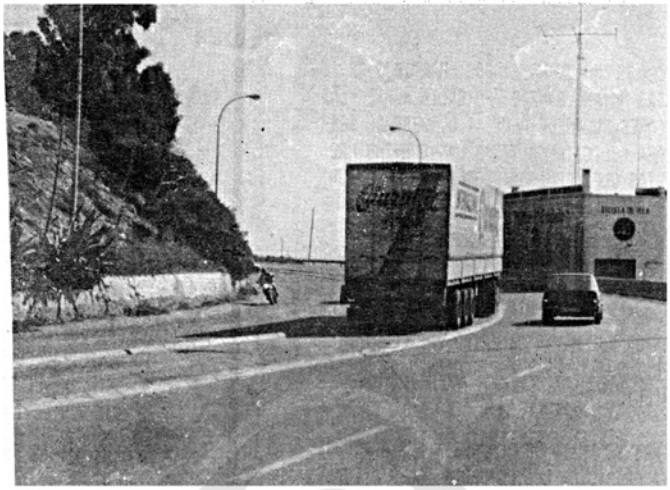

LOS CAMIONES SIGUEN PASANDO.

LOS VECINOS CONTRA EL PROYECTO DE TERCERA VIA EN LA CARRETERILLA.

EL COPO 086 OCTUBRE NOVIEMBRE 1989

DIRECTORIO

Página 01 Portada “Los camiones siguen pasando “Los vecinos contra el proyecto de la tercera vía en la carreterilla

Página 02 Editorial: Elecciones: Ya hemos votado y ya todo arreglado Cha – Cha – Cha

Página 03 Premio ortográfico – Pura Barranco

Página 04 De vuelta por el cerro de Buena Vista

Página 05 XXIII Concurso de albañilería

Página 06 El tercer carril... nadie lo quiere

Página 07 El emisario del peñón del Cuervo, adjudicado

Página 08 Al habla con... Salvaro

Página 09 Hace 8 años: Ya entonce se decía, esta revista es vuestra

Página 10 Y siguen los camiones por la carreterilla

Página 11 Página abierta: Carta denuncia de vecinos

Página 12 Centro de adulto en El Palo

Página 13 12 horas de domino en la peña los Bolaos

Página 14 Publicidad

Página 15 Publicidad

Página 16 Contraportada “Ya es historia”

EDITORIAL.

elecciones

EL HECHO DE QUE DOS PARTIDOS DE IZQUIERDAS HAYAN GANADO POTENCIALMENTE LAS ELECCIONES, LLAMESE PSOE, I.U. DEBE DE SERVIR PARA FELICITAR A TODAS LAS FUERZAS PROGRESISTAS QUE DE ALGUNA FORMA PRETENDEN UN CAMBIO SOCIAL.

NOSOTROS COMO M.CIUDADANO, QUEREMOS PLANTEARLE A LAS DIFERENTES FUERZAS POLITICAS INDEPENDIENTEMENTE DEL NUMERO DE PARLAMENTARIOS QUE HAYAN OBTENIDO LAS REIVINDICACIONES, INQUIETUDES Y ASPIRACIONES DE NUESTRO MOVIMIENTO.

NOS SE TRATA DE PEDIRLE A LOS GANADORES O A LA OPOSICIÓN QUE CONCEDAN TALES O CUALES COSAS O LUCHEN POR ELLAS. QUEREMOS PLANTEAR QUE INDEPENDIENTEMENTE DE TODO PROCESO ELECTORAL,. E INCLUSO DE LAS ACTUALES FORMAS DE GOBIERNO, EL M.CIUDADANO PERMANECE VIVO A PESAR DE TENER LA SENSACIÓN, Y EN MUCHOS CASOS COMPROBARLO, DE QUE SE LE QUIERE MARGINAR, O EN TODO CASO, INTEGRARLO, HACIENDO QUE SEA UN ENTE OLVIDADO O FACILMENTE MANIPULABLE.

EL M.CIUDADANO EN SU HISTORIA, APARECE COMO UNA ORGANIZACIÓN PARA DEFENDERSE DE LA ESPECULACION, Y PARA CONTROLAR A LOS AYUNTAMIENTOS. ERAN OTROS TIEMPOS... LOS AYUNTAMIENTOS DE LA DICTADURA TENIAN QUE SER CONTROLADOS. ESTA PRETENSION HOY SE VALORA AL REVES, LOS AYUNTAMIENTOS A TRAVES DE LAS J. DE DISTRITO CON SUS CORRESPONDIENTES VOCALIAS Y LOS CONSIGUIENTES PRESUPUESTOS, PRETENDEN Y EN ALGUNOS CASOS LO CONSIGUEN CONTROLAR A LAS A.DE VECINOS O VACIARLAS DE CONTENIDO.

EN SU PUNTO MAS EXTREMO EL M.CIUDADANO APARECE COMO UNA EXTENSION DEL M.OBRERO, DADO QUE LA EXPLOTACION CAPITALISTA OPERA EN LOS BARRIOS LAS ASOCIACIONES DE VECINOS PROLONGAN LA LUCHA OBRERA DE LAS EMPRESAS EN LOS BARRIOS, DE ESTA FORMA APARECEN COMO PLATAFORMAS QUE SE OPONEN AL SISTEMA.

HA LLOVIDO MUCHO DESDE ENTONCES, PERO ELLO, NO QUIERE DECIR QUE EL ESPIRITU HAYA DECAIDO. LAS A. DE VECINOS ESTÁN CONTRA TODA INJUSTICIA O SISTEMA DE EXPLOTACIÓN Y EN ESE SENTIDO, SU LUCHA TRASCIENDE A LOS PERIODOS ELECTORALES, PUESTO QUE SE QUIERE UN CAMBIO DE ESTRUCTURAS QUE PERMITAN AL CIUDADANO UNA SOCIEDAD MAS JUSTA, IGUALITARIA Y QUE PERMITA AL MISMO VIVIR EN ARMONIA Y CON UNA AUTENTICA CALIDAD DE VIDA.

EN LA ASAMBLEA DEL 16-6-83 EN SUS PUNTOS 6 Y 7 SE PIDE: "QUE TODAS LAS AA., FED, Y COORDINADORAS A NIVEL DE PUEBLOS O CIUDAD, EXIJAN DE SUS RESPECTIVOS AYUNTAMIENTOS SEAN DECLARADAS DE UTILIDADA PUBLICA EN EL AMBITO MUNICIPAL. "QUE TODAS LAS FED. Y COORDINADORAS A NIVEL DE COMUNIDAD AUTONOMA, EXIJAN DE SUS RESPECTIVOS GOBIERNOS AUTONOMOS, SEAN DECLARADAS DE UTILIDAD PUBLICA.

CON ESTA "HISTORICA " REIVINDICACION, LAS A. DE VECINOS EXIGEN A LAS FUERZAS PARLAMENTARIAS QUE APRUEBEN UNA LEY DONDE SE RECONOZCA EXPLICITAMENTE A LAS A. DE VECINOS COMO INSTITUCIONES DE UTILIDAD PUBLICA Y A TAL FIN, EN LOS PRESUPUESTOS GENERALES, DEL ESTADO Y C.AUTONOMAS SE LIBREN UNAS PARTIDAS PARA REPARTIR ENTRE LAS DIFERENTES ASOCIACIONES, ATENDIENDO NUMERO DE ACTIVIDADES Y PROYECTOS A REALIZAR.

DE ESTA FORMA LOS VECINOS PODRÁN TRABAJAR EN SUS BARRIOS SIN DEPENDER DE QUE EN LA J.DE DISTRITO HAYA TAL O CUAL PRESUPUESTO PARA LA ACTIVIDAD A REALIZAR. NO TENDRÍAN QUE ESTAR PREOCUPADOS DE SI SE PODRÁN HACER DETERMINADAS ACTIVIDADES POR FALTA DE RECURSOS O SI EL PROXIMO NUMERO DE LA PUBLICACION ESTARA EN MANOS DE LOS VECINOS O HABRA QUE SUPRIMIRLA POR NO DISPONER DE LOS FONDOS NECESARIOS.

LAS ASOCIACIONES DE VECINOS SON ORGANIZACIONES QUE LUCHAN POR LOS PROBLEMAS DE LOS VECINOS, O EN TODO CASO, DANDOLE RESPUESTA A LAS INQUIETUDES DE LOS MISMOS, Y DE NINGUNA FORMA PUEDEN ESTAS SUJETAS, O TENER EL PELIGRO DE QUE LA ADMINISTRACION LAS INTEGRE O MARGINE POR DEPENDER DE TALES O CUALES PRESUPUESTOS REPARTIDOS ENTRE LAS VOCALÍAS DE LAS JUNTAS DE DISTRITO.

LAS ASOCIACIONES DE VECINOS NO SON NI PUEDEN SE UN APENDICE DE LOS AYUNTAMIENTOS Y POR EXTENSION DE LAS J.DE DISTRITO. Y PARA DEMOSTRAR ESTA AFIRMACION TRANSCRIBIMOS EL PUNTO 6 DEL DOCUMENTO N. I DE LA F.DE ASOCIACIONES DE VECINOS DE MALAGA APORTADO EN LA ASAMBLEA DE 1.983 :

"LAS AA.VV. SON IMPRESCINDIBLES PARA LA EDUCACION POLITICA DE LOS VECINOS, EN CUANTO QUE FAVORECEN LA TENDENCIA A QUE SEAN ELLOS

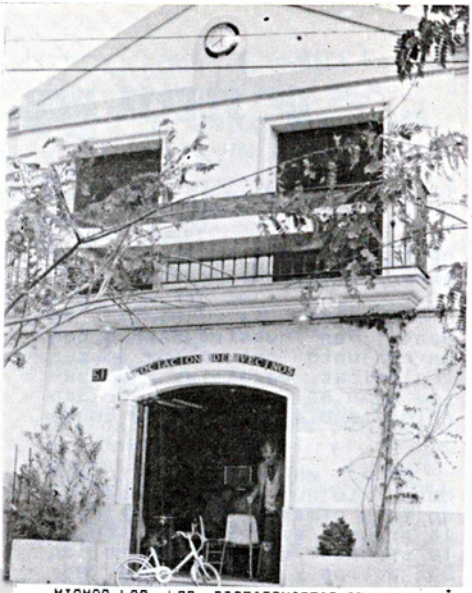

MISMOS LOS LOS PROTAGONISTAS DE LA ACCIÓN REIVINDICATIVA, EJERCITAN LA PRACTICA DE LA DEMOCRACIA EN SUS FORMAS MÁS CONCRETAS Y CERCANAS A LA COMPRENSIÓN DE LOS CIUDADANOS, Y PROPICIAN EL DESARROLLO MAS AMPLIO Y PROFUNDO DE LA DEMOCRACIA PARTICIPATIVA. EN ESTE SENTIDO Y EN TANTO QUE ORGANIZADORAS SOCIALES, CONTRIBUYEN AL FOMENTO DE LA RECONSTRUCCION DEL TEJIDO SOCIAL Y, POR TANTO, SON IMPRESCINDIBLES PARA EL DESARROLLO Y PROFUNDIZACIÓN DE LA DEMOCRACIA".

PREMIO FOTOGRAFICO.

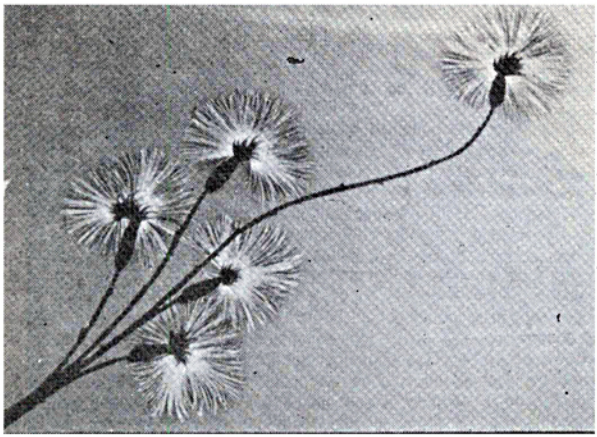

Rayograma de Pura Barranco

El mes pasado felicitabamos a Aristides Landa Barranco por haber conseguido el primer premio Cesar de Fotografía.

Este mes felicitamos a su madre por haber conseguido el primer premio en el quinto certamen nacional fotográfico villa Mijas donde concurrieron 75 autores de todo el estado con unas 300 fotografías.

Son muchos los premios fotograficos cosechada por esta gran fotógrafa y poeta paleña quien recientemente expuso una magnifica colección de fotos en Benalmadena.

Su trabajo y su capacidad creadora estan siendo reconocidos cada dia más. de lo cual nos alegramos y nos enorgullecemos. Desde estas páginas. nuestra más enhorabuena. Pura.

DE VUELTA POR EL CERRO DE BUENA VISTA.

DE VUELTA POR EL CERRO.
==========

Tenemos la suerte de contar en nuestro Barrio con un conjunto natural de formas geológicas, vegetales y animales como es el Cerro de San Antón también llamado de Buena Vista.

Es el monte más alto del Municipio de Málaga, poseyendo tres cimas caracteristicas: la primera al oeste con 486 m. la segunda en el centro con 502 metros y la tercera, más baja y un poco adelantada con respecto a las demás. con 381m.

Hoy queremos hablar de un árbol, considerador una reliquia de gran interés botánico y biogeográfico ya que sus parientes mas cercanos hay que buscarlos en Australia y Nueva Caledonia. Se trata de la TUYA ARTICULADA o "Tetraclinis articulata".

Esta especie alcanza una altura media de 7 a 10 metros de altura, siendo también frecuente encontrarlo formando matorrales, sus hojas recuerdan a las del Cipres, son finas de 2-3 cms. de largas.

Lleva tanto flores masculinas como femeninas, hallándose estas últimas en el interior de unas pequeñas bolas con cuatro escamas leñosas.

El nombre de este género que comprende solo esta especie deriva del griego "tetra", cuatro, y "clina", lecho; aludiendo a las cuatro escamas características que forman sus pequeñas piñas.

Este es sin duda el árbol más escaso de los que viven de forma natural en nuestra peninsula; Era frecuente en las zonas montañosas del litoral Murciano-Almeriense ero, por distintas causas como la quema de su madera como combustible en minas, la expansión de cultivos e incendios ha quedado reducida en la actualidad a la Sierra de Cartagena (Ciprés de Cartagena), con una población de apenas doscientos individuos que corren un serio peligro de desaparición.

Por supuesto que lo primero y más importante es conservar este árbol que aún existe de forma silvestre como el que nosotros tenemos en nuestro Barrio, de esto no hay duda.

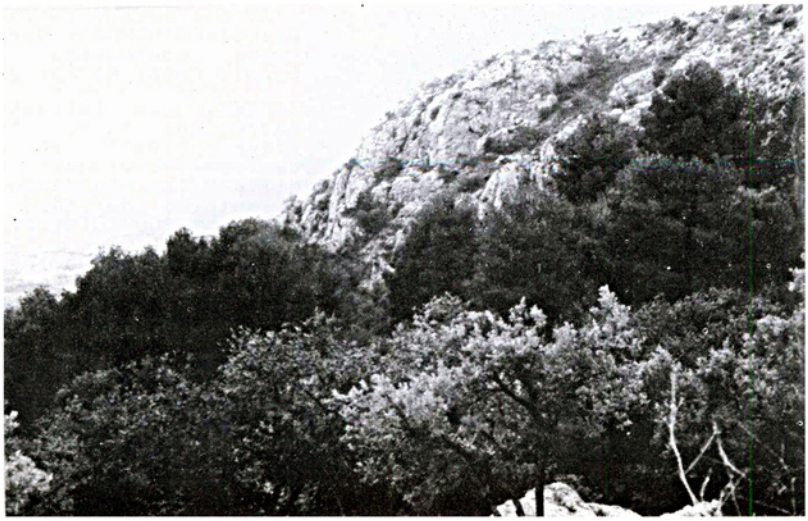

pero la creación de nuevos núcleos, sobre todo donde desapareció, es la medida necesaria para evitar su posible extinción de Iberia.

Este ARBOL, con mayúsculas, ya hemos dicho que se trata de una antigüedad de más de cientos de millones de años, durante el Secundario o edad de los grandes reptiles, sus antepasados fueron abundantes en Europa y América del Norte, decreciendo en gran cantidad hasta que los grandes frios del Cuaternario sólo han permitido su permanencia en las solanas abrigadas de colinas secas y soleadas, principalmente en regiones Mediterráneas de Marruecos, Argelia, Túnez, Isla de Malta y Siera de Cartagena. En suelos ricos en cal pco profundos y pedregosos, como el de nuestro Cerro, en una altitud desde el nivel del mar hasta 1800 metros.

Mientras tanto quienes deseen observarlo pueden hacerlo aqui en Málaga. Seis de ellos se encuentran en el Parque, el séptimo, un autén-

tico gigante de más de 15 metros está al borde del Paseo de España, frente al parque infantil. Algún ejemplar encontrado en el Monte Miramar de El Limonar estuvo a punto de sucumbir por la urbanización intensa a que está sometida esta zona.

Este últimamente encontrado en el Cerro de San Antón es único siendo el empeño de esta Asociación el que siga existiendo esa maravilla viviente que es el "Tetraclinis Articulata".

XXIII CONCURSO DE ALBAÑILERIA.

El 24 de Septiembre se realizó el tradicional concurso de Albañileria organizado por la Peña El Palustre que este año hacia el número 23. El acontecimiento contó con la presencia de Pedro Aparicio y el Concejal del Distrito Francisco Manzano.

La organización fue todo un éxito y los trabajos a realizar, no estuvieron carentes de dificultad.

Los ganadores fueron Fernando Antelo Villarazo (oficial) y Juan Perez Rodriguez (Ayudante), ambos pertenecientes a la cuadrilla numero 9.

En décimo lugar quedaron los participantes que se llevaron el trofeo que la Asociacion de Vecinos regalo para este evento. Jose Luis Campaña Almellón y Juan Cristobal Tocino ambos de la cuadrilla 14.

Enhorabuena a todos, por su participación y especialmente a los organizadores: La Peña El Palustre, que va camino de celebrar sus bodas de plata en estos concursos de albañileria.

EL TERCER CARRIL, NADIE LO QUIERE.

LOS VECINOS SE ORGANIZAN CONTRA UN PROYECTO EN ESTUDIO DE LA TERCERA VIA EN LA CARRETERILLA.

LOS VECINOS CONSIGUEN FRENAR UN PROYECTO DE AMPLIACION DE LA CARRETERILLA.

El 30 de Julio de este año, aparece en la prensa una noticia que sorprende a los vecinos que habitan en la zona de la carreterilla y a las Asociaciones de Vecinos de El Palo y Pedregalejo, se trata de la existencia de un proyecto muy avanzado para dotar a la carreterilla de un tercer carril.

Las Asociaciones de Vecinos, alarmadas, se oponen públicamente a este proyecto y a través de un artículo publicado en el diario SUR del 17 de Agosto piden explicaciones al Ayuntamiento.

El Ayuntamiento caya. Hace oidos sordos y no contesta ni informa a nadie.

El día 29 de septiembre, las Asociaciones de Vecinos convocan Asamblea de vecinos que alarmados llenan los locales de dichas Asociaciones y muestran su más enérgico rechazo, amenazando con manifestaciones, recogidas de firmas y cortes de tráfico.

Sus reivindicaciones eran claras:

- No a la ampliación de la carreterilla.
- No al paso de vehículos pesados por la carreterilla.
- Si a la Ronda Este o carretera de circunvalación.

Es sólo ante la movilización de los vecinos y vecinas y la repartida de octavillas por el barrio, cuando el Ayuntamiento decide dirijirse a los vecinos convocando una Asamblea en el local de la A.VV. de El Palo.

En ella el concejal de Distrito, el de Tráfico y un técnico de este área, tratan de explicar que lo único que hay de cierto es un proyecto de agilización del tráfico para facilitar los giros a la izquierda, pero nunca una tercera vía.

Esta respuesta es contrtadictoria con la dada por el Alcalde días antes a los representantes de la A.VV. de Pedregalejo según la cual no descartaba la ampliación de una "vía blanda".

Ante esto los vecinos exigimos un documento en el cual el Ayuntamiento se comprometa a la no ampliación de la carreterilla en una nueva vía. La res-

puesta de los representantes del Ayuntamiento es un NO ROTUNDO.

Solo ofrecen palabras de buena voluntad. Los vecinos y vecinas, estamos acostumbrados a que se incumplan hasta los compromisos firmados por los políticos, ¿Cómo esperan que ahora creamos en algo que no quieren firmar?. ¿Es que los vecinos y vecinas de la carreterilla nunca van a poder apartar de sus vidas la posibilidad de la pérdida de sus viviendas?.

Cuando no es por las vibraciones, ruidos, grietas en las paredes, accidentes, etcc es por la amenaza de expropiación.

¿Es que al Ayuntamiento le parece que aún se puede degradar más la calidad de vida en esta zona?.

Esta iniciativa del Ayuntamiento va en la línea de aquel antiguo proyecto que pretendía hacer desaparecer todas las

casas de esta zona para que en su lugar se construyan apartamentos y chalet más acordes con una zona turística del tipo de Torremolinos.

Los vecinos y vecinas, y la Asociación de Vecinos, nos oponemos a este proyecto y lucharemos porque no se llegue a realizar nunca.

El emisario del Peñon del Cuervo, Adjudicado

La Dirección General de obras Hidráulicas de la Junta la adjudicó a finales de Septiembre las obras del emisario submarino del peñón del Cuervo. a la reunión temporal de empresarios COR-SAM-TYPSA por 602 millones 406 mil 434 pesetas.

El plazo de ejecución, inicialmente de un año se ha ampliado a 18 meses. El comienzo se prevee para este mes de noviembre.

Esta obra junto con la instalación de una depuradora que deberá salir a licitación antes de finalizar el año daran solución definitiva a los problemas de contaminación de las aguas de nuestras playas.

Es un proyecto que reivindicabamos desde hace bastantes años y que por fin va a realizarse aunque con tres años de retraso con respecto al convenio entre ayuntamiento y Junta de Andalucía.

El emisario submarino del peñón del Cuervo recibirá las aguas desde la recientemente construida estación de bombeo del Arroyo Gálica, para desde el peñón introducirse a dos kilometros en el mar.

Esperemos que no sufran más retraso estos proyectos y podamos disfrutar pronto de unas playas limpias.

AL HABLA CON. . . . .SALVARO.

Esta vez nos hemos puesto en contacto con Salvador Portilla, conocido en nuestra querida barriada por Salvaro.

Mucho tenemos que hablar con él, muchas cosas nos tiene que contar a todos nosotros.

Esta vez, se trata de las Regatas marineras que se celebran anualmente en Malaga, en El Puerto, y en las que la "Maria", su jabega, y a la vez de los paleños, se trajo el primer premio en su modalidad.

-- ¿Desde Cuando se realizan las regatas de Jábegas en el Palo y en Málaga?

- Las regatas se vienen realizando desde hace muchos años, tenia yo 10 u 11 años y ya se realizaban, eso ocurria allá por los años de 1920-30.

Ultimamente, desde hace 6 o 7 años. Antes habia muchas jabegas en nuestras playas, "La Piti", "La Rocilla", "la Nueve Doble", etc..."la Fogonera" ésta ultima de la Malagueta, etc..

Las jabegas tenian 11 remos, eran grandes embarcaciones. Actualmente son de 7 remos teniendo 8 metros de largo aproximadamente.

-- ¿Cuántos años tiene la "Maria"?

- Tiene 65 años, hace dos años le hice unos arreglillos consistentes en la bajada de cintas, consiste en quitarle altura.

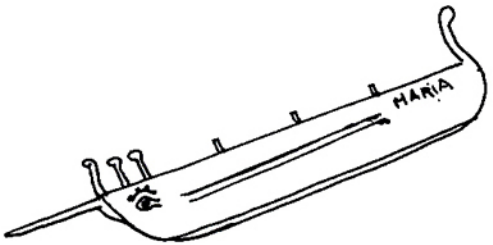

-- ¿Que barca ha sido la que mas veces ha llegado la primera?

- Antiguamente era la Piti de 11 remos, en la actualidad es la Maria, salvo hace dos años que no fue asi, por eso realicé los arreglos de bajada de cintas.

-- ¿Los remeros son pescadores, hijos de pescadores, deportistas..?

- En el caso de la Maria son algunos sobrinos, dos hijos y algunos amigos. Este año han sido todos de El Palo.

En el caso de la Jábega de La Cala son pescadores, pero en el resto son aficionados o deportistas.

-- ¿Cree que tiene futuro las regatas?

- Si, tienen continuidad, cada vez están haciendo más barcas.

-- ¿ Existe interes en los remeros por mantener la tradición o sólo por los premios?

- Mucho trabajo requiere la preparación de estas regatas, mucho esfuerzo. Para el próximo año se quiere que los premios sean más grandes. Si no hubiera premios la participación seria más pequeña.

-- Por último, su barca la Maria ¿Pesca o sólo la usa para las regatas y Virgen del Carmen?.

- Sólo la utilizamos para la Virgen del Carmen, las Regatas, y en la Feria de Málaga para llevar a cabo la pesca -a la que viene el Alcalde- para la moraga de Fin de Feria, 5 o 6 años llevamos pescando para la moraga.

Nos despedimos de Salvaro, con el compromiso de verlo próximamente en las playas de El Palo, un sábado, junto a su otra barca. Seguiremos hablando.

HACE 8 AÑOS.....

--- En la portada del número dos de el Copo, el Monte S.Antón recupera su Buena Vista. 25 de Enero de 1.981. Fecha que nos hace poco a poco, día en que el Viento nos modela con su mano:

Los vecinos suben al Monte, dejándo atrás la ciudad que se siente al tiempo más primitiva y más humana.

---Editorial de El Copo. Febrero de 1.981: Unos versos de León Felipe:

"porque no es lo que importa
llegar sólo y pronto,
sino llegar con todos
y a tiempo."

---Ya entonces se decía:

"esta revista es vuestra"

y también:

"En la Asociación de Vecinos cabe todo el que quiera trabajar en favor del barrio"

Tómalo en serio:
¡VEN A LA ASOCIACION!
¡ESCRIBE EN TU REVISTA!
¡NO TE QUEDES AHI MIRANDO!.

URBANISMO.- Informe sobre urbanizaciones ilegales ¿Sabéis el nombre de las tres que más destacaban?
-San Antón.
-Miraflores.
-El Candado.

Las dos primeras ceden al barrio el suelo para equipamiento que le correspondía. Un logro vecinal que ondea en el corazón de todos.

EL MURO DE LA VERGUENZA.
Sinopsis.

En un lugar de El Palo había gente que vivía en unas cuevas excavadas en la roca, pero no, no eran fraguel aunque para algunos eso no importara demasiado. Con el tiempo aquel lugar comenzó a llamarse fraguel rock, perdón, quiero decir las cuevas de las Viñas.

Y después, todos sabemos lo que sucedió:
Una historia vieja o un mal recuerdo si no fuera porque al mismo tiempo esto dió lugar para que en los vecinos surgiera el coraje suficiente y la medida para derribar el muro de la vergüenza que recordamos hoy sin ira alguna.

"Muchos muros separan todavía a las personas, según su clase social, condición, raza, etc..."

Pero a lo mejor es mejor mejorar y no pensar en la mejora de quien no mejora para mejor,...mejor, mejor me callo y leo ahora el Copo número 3, y a lo mejor, pues, os lo cuento. ¿Vale?. ¡ADIOS! ¡QUE SEAIS MEJORES !.

.Y SIGUEN LOS CAMIONES POR LA CARRETERILLA.

En la Asamblea convocada por el Ayuntamiento en el local de la Asociación de vecinos el pasado mes de octubre. se les dijo a los vecinos por parte de los representantes municipales, que el motivo de que los camiones sigan pasando por la carreterilla es la existencia de unos bordillos en una de las vias de la N-340 a la altura del Candado.

Según informaron los camioneros preferian arriesgarse a ser multados (cosa que rara vez ocurre) a pasar por esta via que provoca un gran desgaste en los neumáticos.

La solución según dijeron es suprimir los bordillos. cosa que depende del MOPU. No obstante. estan manteniendo contactos con el MOPU y aseguraron que en diez o quince dias el tema estaria solucionado.

Parece increible que despues de años de protestar con cortes de tráficos incluidos. todavia sigan pasando camiones por la carreterilla.

Nunca se nos dijo que el problema fueran estos bordillos. pero aunque asi fueran resulta ridiculo que aún no los hayan suprimido. Lo cual, no disculpa que los responsables de tráfico sigan permitiendo el paso de camiones. puesto que está prohibido.

Estamos acostumbrados a ver como la policía municipal circula por la carreterilla sin hacer el más mínimo esfuerzo. por evitar la circulación por ella a los vehículos pesados.

Durante las últimas semanas hemos podido ver como a diario una pareja de policias municipales, paraban y multaban sistemáticamente a todo motorista que fuera sin casco o con un acompañante (en los casos que prohibe la Ley) no estamos en contra de esto. pero este esfuerzo, tal vez como parte de la campaña televisiva del casco

y el desgraciado accidente que le costó la vida al hijo del Gobernador Civil. también podria realizarse para evitar el paso de vehiculos pesados hasta qu el MOPU retire los bordillos de la N-340.

Los 10 O 15 dias se han convertido ya en un mes y todavía no se han retirado estos bordillos.

¿ Es que vamos a tener que esperar a que un camión mate en la carreterilla al hijo de Alguien importante para que se tome el problema en serio ?

Deseamos que no sea asi. y que cuando el MOPU solucione el tema de los bordillos. realmente dejen de pasar camiones por la carreterilla.

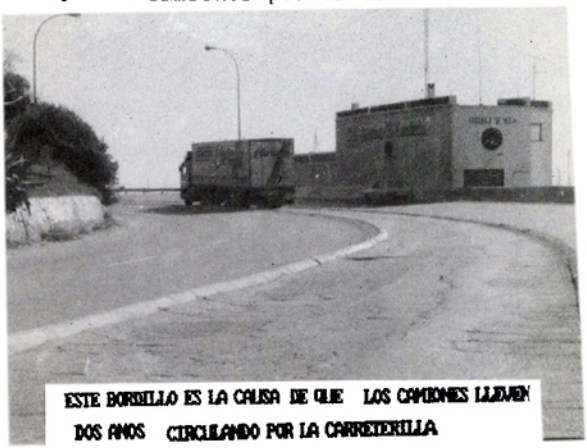

ESTE BORDILLO ES LA CAUSA DE QUE LOS CAMIONES LLEVEN DOS AÑOS CIRCULANDO POR LA CARRETERILLA

PÁGINA ABIERTA

Hemos recibido esta carta de un vecino que nos pide le demos publicidad, nos habla de un tema de gran interes, por lo cual, la reproducimos a continuación integramente.

Por nuestra parte estamos haciendo las gestiones oportunar para poder ofrecer una información sobre el tema.

"El presente escrito es para hacer una denuncia en esta Asociación sobre unos hechos que vienen sucediendo hace algun tiemnpo en el cementerio del Palo, hechos que han afectado a mi familia, y concretamente a mi persona que ha sido quien ha llevado las gestiones de entierro del fallecimiento de un ser querido.

El asunto es el siguiente: Como Uds. bien saben, hay necesidad de nichos en el Cementerio del Palo, eso parece ser una buena excusa para la especulación que a continuación detallo:

Primeramente, para enterrar a un familiar o ser querido en una fosa cuesta 250.000ptas. màs un permiso de 10.000ptas y un impuesto de 1650ptas anual. todo esto por 50 años.

En lo referente a los nichos, existen de distintas "categorías":

- Categoría de segunda fila, cuyo costo es de 175.000pts.más un permiso de 5.000pts, más las 1.650ptas, durante 50 años.

- Categoría de 1,3,4 y 5 fila, cuyo costo es de 125.000 pts más 5.000ptas de permiso. más las 1.650 ptas. anteriormente mencionadas de impuesto anual.

Años atrás el difunto podía permanecer 10 años en dicha fosa, cuyo tiempo ha sido reducido a 5 años, con lo que tendría un costo por traslado a un osario de 26.000ptas., más 2.500ptas. de permiso, más un impuesto anual de 2.800pts.

Como Uds. comprenderán esto es un abuso, y por lo tanto me veo obligado a hacer la presente denuncia a esta asociación y a la vez hacerles una pregunta:

¿Es que la sociedad Parcemasa es la propietaria del cementerio de El Palo? ¿No creen acaso Uds. que esto es vergonzoso? ¿ Desde cuándo el Ayuntamiento ha vendido los derechos a esa sociedad anónima sin haber consultado en ningún momento con los vecinos de la barriada?.

Aquí quedan todas estas preguntas, y si Uds. después de leer mi escrito creen conveniente, estaré presente en la reunión que Uds. mantienen con asiduidad para denunciar personalmente estos hechos acaecidos en nuestra barriada, que creo que será de interés para todos los vecinos de la misma."

Fdo.: Manuel Rodriguez Franco.

CENTRO DE ADULTOS DE "EL PALO

Este curso escolar que acaba de comenzar trae una novedad en nuestro barrio, y es la apertura de un nuevo centro de Adultos ubicado en el restaurado colegio "Vazquez Otero".

Ya existian dos colegios uno en Pedregalejo y otro en la antigua casa de Socorro, que se han unificado en este nuevo, presentando nuevas posibilidades para una mejor formacion de los que nohan podido, o no han tenido oportunidad de adquirir.

En este centro, se puede desde aprender a leer, sacarse el certificado de estudios primarios o el graduado escolar.

A la vez se imparttiran cursos-talleres de corte, baile, manualidades, teatro, pintura, etc...

En los talleres pueden participar si quedan plazas personas del barrio que no esten en las clases diarias.

Tàmbién queremos realizar actividades culturales como charlas, semanas culturales, viajes,..

Animaros todos los lectores de esta revista del barrio a que participéis en el centro de Adultos, si queréis más información, estaremos encantados de podertela dar.

Un saludo.
Fdo.: Profesores del Centro.

LOTERIA DE NAVIDAD

27.432

Ya esta a la venta la Loteria de Navidad, - que la Asociacion de Vecinos ha puesto a la Venta este año.

¡PASATE A RECOGERLA

12 horas de domino

en la Pena Los Bolaos.

II CAMPEONATO 12 HORAS DOMINO
DE LA PEÑA DE LOS BOLAOS.

La peña Los Bolaos celebró su II campeonato de 12 horas de domino.

La Presentación del Campeonato se hizo el viernes 10 de noviembre, invitando la Peña a una copa de vino a todos los participantes y colaboradores en dicho Concurso. Se dió las gracias a todos los participantes, casas comerciales, entidades y personas que ha colaborado con la peña.

El Campeonato dió comienzo el sábado 11 de noviembre a las 11 de la noche, finalizando el domingo día 12 a las 11 de la mañana.

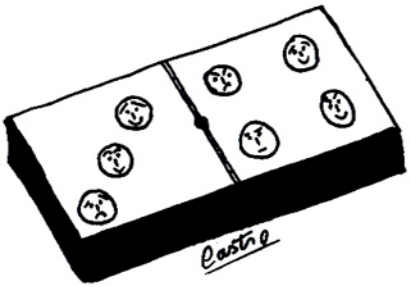

Sobre las tres de la madrugada se dió un consome a los concurrentes para animar los cuerpos, siendo el desayuno a las 8 de la mañana.

Una vez finalizado el Campeonato y durante el almuerzo se hizo la entrega de trofeos.

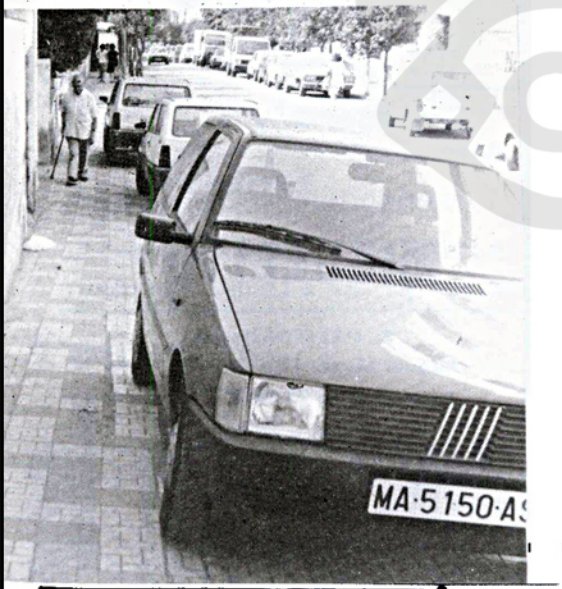

CONSEJO DE REDACCION

J.ANTONIO TRIGUERO CANO
J.A.RODRIGUEZ CARMONA
MIGUEL ANGEL BARBA LOPEZ
MIGUEL CASTRO
FOTOS: MIGUEL ANGEL ROMERO

Carnicería Rosalia

Miguel Rodríguez Franco

Puesto 14 - 15 Mercado del Palo

Especialidad en:

AVES, CONEJOS

CORDEROS, CERDO

Y GRAN SURTIDO EN ALIMENTACION

TELFS. 29 20 33, 29 43 60

Vivas Hermanos

Grandes Ofertas

TV. - Videos

Electrodomésticos

Cl. Miguel Moya 9

Ford

Servicio Oficial

TAMAUTO

EXPOSICION Y VENTAS
Avda. de la Estación, 11
Telf. 299100-04

EL PALO

TALLERES Y SERVICIO
Cl. Aguilar y Cano, 7
Telf. 299012-16

calzados

BIMAR

Gran surtido para toda su familia.

JUAN SEBASTIAN EL CANO 207

TELF. 291097 EL PALO

VERGARA

RELOJERO

Relojes - Joyería

Artículos de Regalo

Miguel Moya, 17 (Frente Mercado)

Teléfono 29 07 89 EL PALO

Droguería y

Ferretería

MIGUELITO

EL PALO (Málaga)

Miguel Moya, 15 y Real n.º 4

Teléfonos 29 21 96-98

El Palo - Málaga

TERRACOTA

CERAMICAS

ARTESANIA ANDALUZA

HECHA A MANO

C/CHILE N 11 EL PALO

MALAGA TF.291363

AQUI PUEDE IR

SU PUBLICIDAD

TF 293199

Libreria deportiva
papeleria, juguetes

PEREA

prensa
revistas
material de oficinas

AVDA. PIO BAROJA
ECHEVERRIA, EL PALO, MALAGA

DEPORTES

PIPI

ESPECIALISTAS
ADIDAS

C/. Bolsa, 11, Tlf. 214083
Eugenio Gross, 43, Tlf. 393947

Confecciones Castillo

Géneros de Punto, Bebé, Joven, Hogar y Lencería prendas de interior

C/ CASTAÑER VILCHES 6 EL PALO
C/ ORTEGA MUNILLA 20 Tlf. 292937

DINAMISMO EN EQUIPO SIEMPRE A PUNTO

BARAUTO

CONCESIONARIO OFICIAL

Avenida Jacinto Benavente, s/n.
(Frente Polideportivo Ciudad Jardín)
Teléfs. 26 40 62-66 - MALAGA

Fruteria

el murciano

Frutas y Verduras

MERCADO DE EL PALO

SALON RECREATIVO

ESTORIL

AVDA. J. S. EL CANO
EDIF. ECHEVERRIA
EL PALO. MALAGA

1925 Hauser y Menet.—Madrid
MÁLAGA: EL PA CHOZA DE PESCADORES
YA ES HISTORIA